



Saint Gervais le 2 avril 2015

Le Namasté n° 1 : Mars 2015

Des nouvelles de l'association et de Ghunsa

1. Le mot du président :

Beaucoup à faire pour ce début d'année, mais un beau démarrage !



Notre ami Ngima et l'école de Ghunsa

Ce e-bulletin vous est destiné, adhérents et donateurs de CIEL de Ghunsa, Solidarité Népal, pour vous remercier d'avoir accordé votre confiance à notre toute jeune association, et de nous avoir apporté votre **généreux soutien.**

Grâce à vous, nous avons pu commencer à mener à bien nos engagements. Il est donc de notre devoir de vous renseigner sur notre fonctionnement et nos actions.

Ci-dessus vous voyez la photo de Ngima et de son école. Ngima, qui a quitté son école à l'âge de 14 ans pour devenir porteur, a parfaitement compris l'importance majeure de l'éducation pour son village et l'avenir de ses enfants. Ngima nous a fait certains soirs dans nos treks, des interventions profondes et touchantes de la situation de ceux-ci et de ce qu'il souhaite pour eux. **CIEL de Ghunsa a décidé de participer avec enthousiasme à la réalisation de ces souhaits.**

Bien sûr, d'autres e-bulletins 'Namasté ' suivront.

CIEL de Ghunsa – Solidarité Népal, c'est d'abord un bureau élargi très motivé et actif :

Denis Nobilini,
notre secrétaire
(Népal 2013)



Margot Ponchon
Trésorière
(Népal 2014)



Marité Berard
Secrétaire adjointe
(Népal 2014)



Et votre serviteur
Président Nicolas Bello
(Népal 2011, 2013)



Assistés de :

Monique BELLO
(Népal 2013)



Michel ARIBERT
(Népal 2014)



Simone DUMOLARD
(Népal 2013)

Pause caractéristique
De Simone au Népal

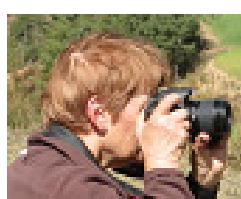

Sophie NOBILINI
(Népal 2013)



Monique ALMERAS
(Népal 2014)

Toujours pertinente à distance
depuis Martigues.



Ensuite des adhérents et de nombreux soutiens !

Un **Grand merci** à vous tous qui avez décidé de nous suivre dans notre volonté d'aider nos amis népalais et d'apporter votre aide pour mener à bien nos engagements.

2. La situation :

Nous sommes rentrés très vite dans le vif du sujet, la rentrée de mars était toute proche :

Nos engagements et notre budget :

- Nos engagements de financement pour les premiers 12 mois :
 - Financement des 2 postes d'enseignants manquants, non financés à ce jour :
 - Mathématiques et sciences sociales 2 x 250€ x 13 mois soit 6500€
 - Parrainage de 20 enfants pour prendre en charge leur équipement de rentrée obligatoire (uniforme, cahiers, livres, droit d'inscription aux examens en fin de chaque année) et dont les parents sont particulièrement démunis 20 x 50€ 1000€
soit un total de 7500€
- Nos ressources à ce jour
 - 29 adhésions
 - Parrainages, Dons / participation aux salaires des enseignants et autres 2038€
 - Ventes de produits artisanaux népalais 717€
 - Ressource manifestations diverses (concert) 415€
Soit un total collecté de : 3170€
- Un premier virement de 2650€ vient d'être réalisé sur notre compte népalais, ouvert pour l'association à Katmandu et à partir duquel seront réalisés et contrôlés les virements sur le compte de l'école.

Voilà un très beau début et nous continuons sur notre élan en préparant différentes manifestations qui nous permettront de continuer à nous faire connaître et à collecter les fonds nécessaires :

- Une grande marche ouverte à tous, le dimanche 24 mai prochain, « Le Népal à Saint Gervais », avec le Dal Bath, repas typique népalais, à l'arrivée. Des sueurs froides pour certains et surtout certaines si nous avons les 150 ou 200 personnes attendues !
- Diverses conférences/diaporamas sur nos voyages précédents au Népal, quand ces montages seront réalisés. D'autres priorités ont été privilégiées, mais on approche !
- Vente d'artisanat népalais que Ngima, notre ami guide, doit nous rapporter mi-mai, lors de sa venue estivale.

Voilà, mes amis, un très bon début et encore grand merci à vous.

Nicolas BELLO votre président

3. Les enfants à parrainer :

Les niveaux des classes vont de 1 à 10 (primaire et secondaire)

Les niveaux ne correspondent pas toujours aux âges. Certains enfants commencent tardivement l'école ou doivent s'absenter pour aider les parents.



Anup Tamang
Niv. classe(7)
12 ans



Arjun Tamang
class (1)
7 ans

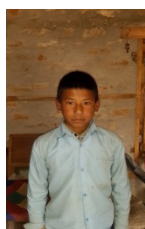

Bhadur
Tamang
class(3)
11 ans



Khadka
Bhuwan
class(2)
11 ans



Bijay Tamang
class(7)
12 ans



Bipana Tamang
class (5)
11 ans



Bipraj Tamang
class (2)
7 ans



Birbhadur
Bhujel
class(7)
6 ans ??



Dawa Tamang
class (6)
13 ans



Jenish Magar
class (3)
11ans



Kanchhi maya
Tamang
class(5)
12 ans



Karishma
Magar
class(2)
9 ans



Lami
Tamang
class (5)
13 ans



Manoj
Magar
class(9)
17 ans

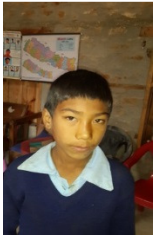

Ramkumar
Tamang
class(3)
11 ans



Rajesh Magar
class(8)
17 ans



Rakesh Magar
class (5)
10 ans



Ramdhoj
Magar
class (4)
13 ans



Santabir
Tamang
class (8)
13 ans



Santi Tamang
class(6)
13 ans



Santosh Tamang
class (1)
6 ans



Suman
Sheresth
class(4)
11 ans



Sunamaya
Tamang
class(4)
12 ans

4. Le mot de notre trésorière :

Bonjour à toutes et à tous,

Quand au cours de mon voyage au Népal, reçue par les habitants du village de GHUNSA, les professeurs, les élèves de l'école, nous avons pris connaissance de leurs difficultés et donc de leur besoins, les aider est devenu notre préoccupation.

L'aide financière de chacun des donateurs qui semble être une goutte d'eau à l'échelle de nos revenus, est tellement importante pour eux, mais une crainte subsistait : le montant du don allait-il être entièrement réinvesti dans le village dans l'intérêt des enfants,

Aujourd'hui je tiens à vous rassurer, tout est mis en œuvre pour arriver à une transparence des flux financiers, et de leur quasi totale restitution,

Nous avons ouvert des comptes au nom de l'association, un en France à la Banque Populaire et un au Népal à la Sunrise Bank Limited avec une visibilité depuis nos ordinateurs via Internet sur les deux comptes, (aujourd'hui le 1er virement est parti et arrivé converti en roupies,)

Nous sommes tous bénévoles et avons négocié les frais bancaires à leurs strictes minima, plus de 95% de l'argent est envoyé au Népal où sur place Ngima Tamang guide Népalais francophone, en qui nous avons toute confiance se charge de les remettre, avec justificatif, au directeur de l'école pour le paiement des salaires de deux professeurs et pour l'achat de l'uniforme et des fournitures scolaires des enfants parrainés.

Je veux préciser aussi que la transparence et le bénévolat sont deux conditions requises par l'administration fiscale pour obtenir le droit, en cours d'obtention, à émettre des reçus fiscaux nominatifs et qui permettront une fois acquis de déduire jusqu'à 66% du montant de vos dons,

Merci à tous, merci pour eux,

Margot P. votre trésorière

5. Le concert d'Elvire Ogiwara à Goult (Luberon):

Le vendredi 27 mars dernier nous avons été invités et accueillis chaleureusement à Goult (Luberon) pour présenter notre association et assister à un concert au profit de celle-ci.

A l'initiative de Denis, notre secrétaire et de Sophie son épouse (brevet de trekking népalais 2013 !) Elvire Ogiwara est venue présenter un concert original qui a largement séduit l'assistance.



Elvire Ogiwara chanteuse de traditions, aymara (Bolivie), algonquine (Amérique du Nord), Celte et Mongol, a donné un concert "sans frontière", exprimant ainsi au travers de ses chants les valeurs pour laquelle l'association a été créée.

Intitulé « Chants pour la terre de Ghunsa » et spécialement préparé par Elvire pour cette occasion, ce concert s'est voulu un moment de communion et de partage entre nos peuples.

« *Namaste* » prononcé à chaque rencontre au Népal peut se traduire par :

« Je salue le soleil ou le divin qui est en toi » ou aussi « Puissent nos esprits se rencontrer » c'est donc beaucoup plus qu'un simple bonjour, et cela explique probablement le bien-être que l'on ressent tout au long des rencontres de la journée, quand on chemine au Népal.

Donc Elvire nous a ravis pendant 1h1/2 par la profondeur de ses chants de gorge, sans mouvement de ses lèvres, accompagnés par les résonnances de son instrument à percussion, qui nous pénétraient.

Elvire nous a fait partager, au travers des traditions de ses origines amérindiennes, une expérience vivante de contact et d'échange entre les peuples.

Bel encouragement pour CIEL de Ghunsa et les valeurs qui animent notre association.

Merci Elvire , appelée aussi Nadasree.

Nicolas B.

Rendez-vous pour Le Namaste n° 2 qui nous l'espérons nous permettra de rendre compte d'une belle continuité dans le rapprochement de nos objectifs.

Pour tout contact :

Nicolas BELLO Président Association CIEL de GHUNSA – Solidarité Népal
61, route de Barjac 30200 Saint Gervais
Tél. 06.60.18.02.25 nicolas.bello@wanadoo.fr